



# Schijfwijze

Schijfwijze is een periodieke uitgave van de Schijf Groep

juli 2006

## Ten geleide



Nu we het eerste halfjaar van 2006 achter de rug hebben, wordt door velen uitgekeken naar een welverdiende vakantie. Een eerste halfjaar waar door onze bedrijven wederom veel werk is verzet. Aan werk geen gebrek, met goede vooruitzichten voor de tweede helft van dit jaar, alleen voor kleine prijzen, maar daar zijn we allemaal inmiddels wel aan gewend. Nu de economie weer wat aantrekt, zien we het vertrouwen rondom ons weer zachtjes toenemen, waardoor mensen en bedrijven wederom zullen gaan investeren.

De vooruitzichten in de bouw zijn positief en grote projecten staan op stapel. Het lijkt erop dat de maatregelen die de overheid heeft genomen, al deed dat hier en daar een beetje pijn, de gewenste resultaten zullen gaan opleveren. Mijn verwachting voor de komende jaren is heel positief. Niet het verkrijgen van werk, maar het aannemen van voldoende capabel personeel, dat zie ik als verontrustend. Als ik het zo om me heen hoor, ben ik niet de enige met deze mening. Dit punt vraagt binnen onze onderneming alle aandacht. Het aantrekken van schoolverlaters en de daaraan verbonden interne opleiding tot

vakbekwaam personeel is een speerpunt geworden. Gelukkig hebben we ervaren medewerkers die deze kennis willen en kunnen delen. Middels een aantal opgezette trajecten worden de nieuwe mensen goed begeleid, zodat onze opdrachtgevers ook in de toekomst kunnen rekenen op mensen die het vak verstaan en het werk uitvoeren zoals afgesproken. Tot slot wens ik iedereen een fijne vakantie toe met heel veel mooi weer, zodat we daarna weer met een volle batterij productie kunnen leveren.

*Teun Stam*

## Uitbreiding door bouw van kelder

Begin dit jaar kregen we de aanvraag van de Amsterdamse Bouw Maatschappij BV om een kelder aan te brengen onder een monumentaal pand in de Vermeerstraat in Amsterdam. De eigenaar van het pand kwam ruimte tekort en zag geen mogelijkheden om uit te breiden, met uitzondering van de bouw van een kelder. De opdrachtgever had behoefte aan een vrije hoogte van 280 cm, hetgeen inhield dat de aanleg van de nieuwe vloer moest worden aangebracht circa 320 cm onder maaiveld. Tijdens de werkzaamheden werd er in het bovenliggende pand gewoon doorgewerkt.

*(Lees verder op pagina 4)*



pag. 2

Slopen is een vak!



pag. 3

Herrie in De Bijlmer



pag. 4

Schijf maakt ruimte

# Slopen is echt een vak

Deze uitspraak is afkomstig van Rob Bunschoten (49), voorman sloopwerk bij Schijf en dat ondanks het feit dat hij nog geen twee jaar dit werk doet. Dat maakte uw redacteur nieuwsgierig en is daarom aanleiding voor een gesprek met Rob.

Hij steekt onmiddellijk van wal: "Bij Schijf begon ik in september 2004. Onder goede begeleiding volgden eerst een paar kleine klussen. In november van dat jaar werkte ik aan de sloop van het Grafisch Lyceum Amsterdam. Kennelijk deed ik dat goed, want in november verzocht de directie mij om dit werk als voorman af te maken. Sindsdien heb ik steeds gewerkt als de verantwoordelijke man op een werk. Nu ben ik bezig met de sloop van het voormalig badhuis in het complex Stadstimmertuinen te Amsterdam."

## Bakker van beroep

Dat slopersleven van Rob is eigenlijk een late roeping. Als dertienjarige, afkomstig uit het Noord-Hollandse Huizen, ging hij aan de slag in een bakkerij. Er moest immers geld worden verdiend. Dat betekende drie of vier dagen per week werken en twee dagen naar school. Het zogenaamde leerlingenstelsel. "Dit ging door tot mijn achttiende. Inmiddels had ik diverse bakkersdiploma's gehaald. Toen zag ik een advertentie waarin werd gevraagd om een bakker/matroos op de grote wilde vaart. Binnen twee dagen was ik al op volle zee. Ik ben overal geweest en heb van alles meegemaakt. Mijn favoriete bestemmingen waren Chili, Honduras en Costa Rica. De afwisseling was natuurlijk groot. In het Canadese Ontario werden bijvoorbeeld diepvriesaardappelen geladen bestemd voor Buenos Aires. Daar werd diepvriesvlees geladen voor Hamburg. En zo ging je de hele wereld over. Toentertijd was het een van de grootste koelcontainerschepen. De reder had vier van dit soort schepen laten bouwen. Heel modern. Ik was belast met de verzorging

van vers brood, gebak etc. Tussendoor moest er af en toe ook worden gebikt en geschilderd. Door dat varen ontmoette ik in 1979 mijn latere vrouw. Dat was in Newcastle. Door allerlei omstandigheden zette ik in 1985 een punt achter mijn zeemansleven. Op de vaste wal ging ik weer de bakkerij in. In 1987 werd ik gevraagd om 's nachts leiding te geven in een grote broodfabriek in Aalsmeer. In 1996 volgde een broodfabriek in Hoek van Holland. Dat beviel minder. Ik ben toen een eigen bakkerij in Haarlem begonnen. Maar door arbo-regels, kosten en het verlies van grote afnemers door de concurrentie van cateringbedrijven werd het steeds moeilijker om het hoofd boven water te houden. In 2000 moest ik ermee stoppen. Toen maar weer de broodfabriek in, ditmaal in Delft. Tot 2004 betekende dat zes dagen, maar ook vaak zeven dagen per week werken en dat met werkweken van 90 uur! Ik was nu nooit meer thuis. Toen was het genoeg. Ik heb mijn schoenen in de prullenbak gegooid en ben weggegaan, radicaal!"

## Een nieuw bestaan

Toen zag Rob een personeelsadvertentie van Schijf. Op een zaterdag volgde een gesprek met Nico Stam en de maandag daarop was hij aan het werk als sloper. "Geloof het of niet, maar de sloop was voor mij een openbaring. Werken met daglicht, niet langer tl-licht en vrij in het weekend. Heerlijk... en 's avonds thuis. Dat had ik jarenlang gemist. Opvallend is de voortreffelijke begeleiding bij Schijf. Ze geven je alle gelegenheid om je te ontwikkelen. Zo ben ik in de gelegenheid gesteld om het asbest-diploma, BHV en VCA-1 te



## "Je moet inzicht hebben"

behalen. Door het goede werkklimaat voel je je er helemaal thuis. Ik wist niet dat dit bestond. En... het werk is interessant. Je zou denken dat het op fysieke kracht aankomt, dat is niet zo want dan sloop je je lichaam. Je moet inzicht hebben. Slopen is echt een vak!" Zo zie je maar dat een 'late roeping' toch kan leiden tot een sloper in hart en ziel.

## Onverwachte kant

Rob en zijn vrouw wonen in Aalsmeer en hebben vier dochters en een zoon. Twee zijn er nog thuis. Inmiddels hebben zij drie kleinkinderen en is de vierde op komst. Rob is altijd bezig, nu met een verbouwing. Maar zijn verslaving is... papegaaien, het kweken van papegaaien. Die verslaving dateert al van 1985. Hij heeft er nu wel twintig. Samen met zijn vrouw is hij al meerdere keren kampioen geweest.

## Schijf-Minikamp wederom groot succes

Dit jaar werd op 25 en 26 mei alweer voor de 18<sup>e</sup> keer het minikamp georganiseerd bij de voetbalclub CSW uit Wilnis. Maar liefst 226 jongens en meisjes, een recordaantal, in de leeftijdscategorie van 6 t/m 12 jaar zijn twee dagen volop bezig geweest met sport en spel. Ook dit jaar was de Schijf Groep de hoofdsponsor en dat betekent dat het complex van CSW weer twee dagen prachtig blauw gekleurd was.

De opening was een ware happening met de opkomst van de teams. Elk team moest een bord schilderen in de kleuren van een van te voren bepaald WK-land. Na de opening begonnen de jongens en meisjes met het 4 tegen 4 voetbal wat een genot was om naar te kijken. Na de bekende barbecue werden er in de avonden ook weer diverse onderdelen afgewerkt. Zo was er het penaltyschietsen voor alle deelnemers, de spellenavond voor de ouderen en voor de allerkleinsten de play-back show. Na een rumoerige nacht werd er de volgende ochtend alweer vroeg begonnen met een vaardigheids-

circuit voor de oudere deelnemers en het sixtoernooi voor de jongeren. Doordat het in de loop van de ochtend flink begon te regenen werd het middagprogramma enigszins aangepast. De jongeren mochten genieten in de kantine van een prachtige film en de ouderen waren toch nog zo flink om het sixtoernooi te spelen. Ondanks dat de regen aanhield genoot iedereen met volle teugen. Rond de klok van vijf uur was het tijd voor de prijsuitreiking en werden de prijswinnaars van de diverse spelletjes naar voren geroepen. Voor iedere deelnemer was er nog een aandenken in de vorm van een mok. Hiermee kwam er een einde aan het Schijf-minikamp en ondanks het slechte weer van de tweede dag keerden de kinderen vermoeid en dik tevreden huiswaarts.





Onder het ludieke motto 'meer blauw op straat' vindt er een uniek woningverbeteringsproject plaats in Amsterdam-Zuidoost beter bekend of berucht als 'De Bijlmer'. Het betreft hier dan ook het overbekende 'Schijfblauw' want na Kikkenstein en Echtenstein is nu Grubbehoef aan de beurt.

## Meer 'blauw' op straat

Met man en macht is begonnen met het saneren van asbest in de woningen en bergingen, het leegslopen van de begane grond-indeling en het strippen van de woningen op de eerste verdieping. Uiteraard gebeuren de werkzaamheden in goed overleg tussen uitvoerder Henk Bierens en hoofdvoerder Ron Hartog van opdrachtgever Van der Leij Bouw en dat volgens een strakke planning. Later volgt nog het compleet slopen van vier flatwoningen op de eerste verdieping, dit om een doorgang te creëren die hoog genoeg is om de hulpdiensten er onderdoor te laten rijden. Ook worden er door het eveneens 'blauwe' Atex diverse vloer- en wand-sparingen, met behulp van diamant gereedschap, gezaagd en, in verband met constructieve eisen, geboord.



Wat zeker in het oog zal springen is de fase dat er twee liftkooi-constructies gesloopt worden.

Deze liften, die bij een vorige verbouwing aan de buitenzijde zijn geplaatst, bestaan uit een U-vormig prefab-element van een halve verdieping hoog met op iedere even verdieping een doorgang naar de galerij. Wanneer als eerste de liftkooi en installatie zijn verwijderd worden aansluitend de elementen afgenomen met behulp van een kraan en een speciaal hijsjuk. Tevens worden er bij diverse zogenaamde 'stijpunten' liften vervangen en betonnen trappen verwijderd, ook hier zal dit gebeuren door middel van hijsen, alles zal via een sparing in het dak uitgehesen worden en daarna als grote stukken afgevoerd.



Al met al een flink werk waardoor de titel "meer blauw op straat" zeker op de Schijf Groep van toepassing is en we kijken dan ook al uit welk appartementencomplex het volgende is waar wij ons vakmanschap kunnen tonen.

## Schijf Restoric present op Landgoedfair

Van 21 tot en met 25 mei was Schijf Restoric present op de Landgoedfair Beekstijn te Velzen. Voorheen was deze populaire fair bekend onder de naam Home and Garden Beurs.

De opvallende Schijf Restoric-stand toonde meubels van sloophout, allerlei deuren, glas in lood en vele nostalgische voorwerpen. Al met al reden genoeg om een bezoek af te leggen aan de stand. Helaas zat het weer



flink tegen. Iedere dag regende het en de wind liet zich ook niet onbetuigd. De laatste dag was het zo erg, dat de organisatie het regenwater moest laten opzuigen. Ondanks deze erbarmelijke weersomstandigheden en de daardoor wegblijvende bezoekers waren er toch veel positieve reacties. Er werden zelfs orders geplaatst.

Tevens heeft Schijf Restoric het hele interieur mogen leveren voor de fietscross-vereniging Lion d'Or uit Valkenswaard. Dit interieur bestond uit een bar van vijf meter, diverse tafels, barkrukken en statafels. Er was wel haast bij de levering in verband met de Nederlandse kampioenschappen op 28 mei, maar dat is Schijf Restoric wel toevertrouwd.







## Uitbreiding door bouw van kelder

Het bestaande pand was gefundeerd op houten palen, circa 150 cm onder maaiveld, zodat deze tijdens de ontgraving geheel bloot zouden komen te staan.

Allereerst werd er aan de buitenzijde van de opstal een gat gemaakt en een sparing in de gevel gecreëerd, waardoor de werkplek kon worden betreden. Omdat er tot circa 200 cm onder het grondwater moest worden gewerkt, werd er bronbemaling geplaatst. Gelijktijdig met het ontgraven werd er aan de binnenzijde van de fundering een waterscherm geplaatst, dat tevens fungeerde als een grondkerende voorziening. Na het ontgraven werd er een gewapende werkvloer gemaakt, waarna de heistelling de benodigde palen aanbracht. Na het heikwerk zijn de constructieve wanden opgevangen op de werkvloer, waarna de houten palen zijn verwijderd tot aan de onderzijde van de nieuwe betonvloer.

De palen werden vervangen door stalen stempels, voorzien van een stalen ring, die halverwege de betonvloer werd ingestort, en die moest zorgen voor een waterdichte kering. Hierna kon de betonvloer zonder problemen worden aangebracht, waarna de constructieve wanden werden ondermetseld. Als laatste werd er aan de buitenzijde een betonnen plint gestort tot 50 cm boven het grondwater, waardoor er een kuip werd gerealiseerd.

De laatste loodjes zijn nu voor de Amsterdamse Bouw Maatschappij, want na de vakantie zal de eigenaar de kelder in gebruik nemen.

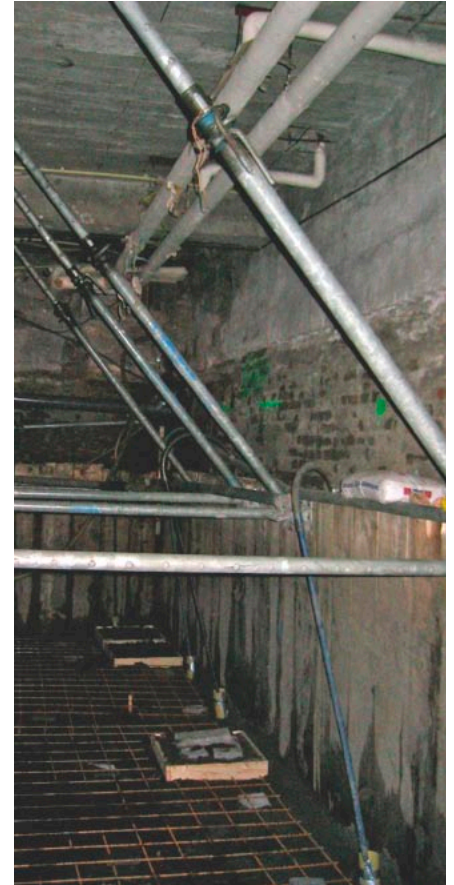

### personalia

#### GEBOREN:

- Op 20 februari 2006: Elise May, dochter van Martin de Groote en Lonneke Borst
- Op 26 februari 2006: Sensa Kyara, dochter van Ruud Keijzer en Ellen Maas

#### JUBILEUM:

- Op 3 maart 2006: Sjaak de Jong, 12½ jaar in dienst

### investeringen

- Aankoop belendende unit van Atex te Zeist: 100 m<sup>2</sup> bedrijfsopstal
- Bouw overkapping werf aan de Storkweg te Uithoorn
- Wandzaag in de timmerwerkplaats



### Schijf Groep

C.T. Storkweg 21  
1422 WB Uithoorn  
Telefoon 0297-522144  
Telefax 0297-567501  
www.schijf.nl

# Schijf

- Renovatiesloop
- Totalsloop
- Asbestverwijdering
- Boren en zagen met diamant
- Verhuur van afvalcontainers
- Bodemsanering
- Bouwrijp maken
- Riolerings
- Bestratingen
- Verzamelen van hout en vele andere bouwmaterialen voor hergebruik
- Historische bouwmaterialen

### Colofon

Schijfwijze is een periodieke uitgave van de Schijf Groep.

*Redactie:* Wout Moen, Carlo Nijdam, Nico Stam

*Eindredactie en organisatie:* Prijden Public Relations, Kockengen

*Vormgeving:* Ontwerpbureau Kees Kanters, Breda

*Fotografie:* Schijf Groep e.a.

*Druk:* Drukkerij De Groot, Goudriaan